ΕΛΕΥΘΕΡΗ ΘΡΑΚΗ

Η ΑΝΕΞΑΡΤΗΤΗ ΗΜΕΡΗΣΙΑ ΕΦΗΜΕΡΙΔΑ ΤΗΣ ΘΡΑΚΗΣ

80 ΧΡΟΝΙΑ ΕΚΔΟΤΙΚΗΣ ΖΩΗΣ ΕΛΕΥΘΕΡΗ ΘΡΑΚΗ

ΑΛΕΞΑΝΔΡΟΥΠΟΛΗ | Έτος 81ο | Αριθμός Φύλλου 17.964 | ΤΕΤΑΡΤΗ 26 ΝΟΕΜΒΡΙΟΥ 2025 | Τιμή Φύλλου: € 0,90

Τριπλό σχέδιο θωράκισης στα σύνορα του Έβρου

Από το Υπουργείο Προστασίας του Πολίτη - Νέο κρυπτογραφημένο σύστημα επικοινωνιών, ενίσχυση με συνοριοφύλακες και επέκταση του Φράχτη στο επίκεντρο της στρατηγικής αντιμετώπισης μεταναστευτικών ροών και διακινητών

Σε τρεις άξονες εστιάζεται το σχέδιο του **Υπουργείου Προστασίας του Πολίτη** για τη θωράκιση των συνόρων, σε μία κρίσιμη περίοδο κατά την οποία τόσο το μεταναστευτικό, όσο και το διασυνοριακό έγκλημα είναι δύο θέματα πολύ ψηλά στην ατζέντα.

Ο πρώτος άξονας αφορά στη δημιουργία **νέου κρυπτογραφημένου συστήματος επικοινωνιών** για τις αστυνομικές υπηρεσίες στις περιοχές της μεθορίου.

Η ασφάλεια των επικοινωνιών αποτελεί μείζονος σημασίας επιχειρησιακό ζήτημα, με το υπουργείο Προστασίας του Πολίτη να **σχεδιάζει να υλοποιήσει έργο αξίας 49 εκατομμυρίων** ευρώ λαμβάνοντας ένα πολύ μεγάλο ποσό από την Ε.Ε.

Πρόκειται για την ανάπτυξη ενός σύγχρονου δικτύου που θα αποτελείται από επιχειρησιακό κέντρο, τερματικές συσκευές (ασυρμάτους) και προγράμματα υπηρεσιών που θα μεταδίδουν όχι μόνο ήχο αλλά και εικόνα με τη μεγαλύτερη δυνατή κρυπτογράφηση.

Το νέο σύστημα θα χρησιμοποιηθεί από το **«στρατηγείο» για τη φύλαξη των συνόρων**, δηλαδή το Ενιαίο Συντονιστικό Κέντρο Ελέγχου και Επιτήρησης Συνόρων, όλα τα Τμήματα Συνοριακής Φύλαξης και όλες τις υπηρεσίες πρώτης γραμμής στα σύνορα.

Μεταξύ άλλων, ο εκσυγχρονισμός έγκειται στο ότι θα υπάρχει δυνατότητα επικοινωνιών και μέσω ανταλλαγής αρχείων εικόνας, ενώ στόχος είναι το σύστημα να ενισχύσει τη φύλαξη των συνόρων και όσον αφορά στο μεταναστευτικό αλλά και στο οργανωμένο έγκλημα.

Σύμφωνα με τα σχέδια της ΕΛ.ΑΣ., αναβαθμίζεται η φύλαξη των συνόρων στον Έβρο

Ο δεύτερος άξονας σχετίζεται με την ενίσχυση σε προσωπικό. Η ΕΛ.ΑΣ. θα προχωρήσει λαμβάνοντας χρηματοδότηση από **την Ε.Ε. σε 150 προσλήψεις συνοριοφυλάκων** που θα τοποθετηθούν σε Ρόδο, Κω, Πάτμο, Λέρο, Κάρπαθο, Χανιά και Ηράκλειο.

Η Κρήτη τον τελευταίο χρόνο είναι το νησί που δέχεται τις μεγαλύτερες πιέσεις λόγω της «απόφασης» των δουλεμπορικών δικτύων να «ανοίξουν» δρομολόγια από τη Λιβύη.

Στο μεταξύ, «τρέχει» παράλληλα προκήρυξη για την **πρόσληψη 700 συνοριοφυλάκων** από την ΕΛ.ΑΣ., οι οποίοι θα τοποθετηθούν κυρίως σε αεροδρόμια.

Ο τρίτος πυλώνας **αφορά στην επέκταση του φράχτη** με επιπλέον πέντε χιλιόμετρα στην **περιοχή του Σουφλίου στον Έβρο**.

Με την ολοκλήρωση του συγκεκριμένου έργου το μήκος του φράχτη στον Έβρο θα φτάσει τα **75 χιλιόμετρα**, ενώ στελέχη της ΕΛ.ΑΣ. εκτιμούν ότι θα έχει κλείσει η δίοδος από μία σειρά από «ευάλωτα» σημεία.

Παρατηρείται πάντως ότι τα κυκλώματα διακινητών δείχνουν «προσαρμοστικότητα» αλλάζοντας δρομολόγια, ωστόσο, είναι εμφανές ότι ο φράχτης τούς δυσκολεύει σημαντικά.

Σημειώνεται πάντως ότι οι διακινητές επιμένουν να δρουν στον Έβρο και μάλιστα με μεγάλη ένταση. Ενδεικτικό είναι ότι μόνο τα τελευταία τρία 24ωρα **συνελήφθησαν 11 διακινητές σε εφτά διαφορετικές αστυνομικές επιχειρήσεις.**

Συνέχεια στην 7η σελ...

Άμεση αντίδραση του Δήμου Αλεξ/πολης μετά τις καταγγελίες πολιτών

Συνεργεία επισκεύασαν τις ζημιές στον πεζόδρομο της Ζαρίφειου Ακαδημίας μετά από την δημοσιοποίηση του προβλήματος από την «ΕΛΕΥΘΕΡΗ ΘΡΑΚΗ»

Σελ. 12

Ζωή Δαλακλίδου, Ελένη Τοπαλούδη, Τζεβριέ Εδινερλί: Τα ονόματα που θυμίζουν γιατί μιλάμε για γυναικοκτονίες

Ένα άρθρο με αφορμή την Παγκόσμια Ημέρα εξάλειψης της βίας κατά των γυναικών

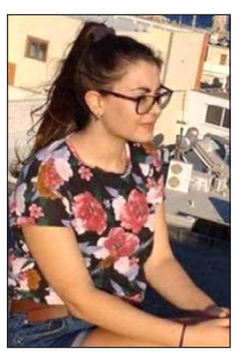

Η 25η Νοεμβρίου έχει καθιερωθεί ως παγκόσμια ημέρα εξάλειψης της βίας κατά των γυναικών & της έμφυλης βίας. Τα στοιχεία που δημοσιεύει ο ΟΗΕ είναι σοκαριστικά. 50.000 γυναικοκτονίες σημειώθηκαν σε όλο τον κόσμο μόνο το 2024. Με άλλα λόγια, **μία γυναίκα χάνει τη ζωή της μια κάθε δέκα λεπτά!** Από αυτές, το 60% δολοφονήθηκε όχι από κάποιον άγνωστο που επιτέθηκε αιφνίδια σε ένα σκοτεινό δρομάκι σύμφωνα με το στερεότυπο, αλλά **από τον σύντροφό τους ή κάποιο μέλος της οικογένειάς του. Αυτή η διαπίστωση ίσως είναι και η πλέον σοκαριστική, καθώς αποδεικνύει ότι όλες είμαστε εν δυνάμει θύματα.**

Ζωή Δαλακλίδου, Ελένη Τοπαλούδη, Τζεβριέ Εδινερλί. 3 ονόματα - 3 γυναίκες. Τί τα συνδέει;

Όλες έζησαν στην Θράκη, όλες είναι νεκρές, όλες υπήρξαν θύματα έμφυλης βίας. Με πιο απλά λόγια, έχασαν τη ζωή τους γιατί ήταν γυναίκες. Κι αν αυτό ενοχλεί κάποιους, είναι η αλήθεια.

Θέλετε κι άλλα κοινά; Ήταν όλες νεαρές γυναίκες κάτω των 35 και οι θύτες σχεδόν σε όλες τις περιπτώσεις ήταν ο σύντροφος-σύζυγος (νυν ή πρώην). Στην περίπτωση της αδικοχαμένης Ζωής πίσω στο μακρινό πλέον 2012, η τοπική (και όχι μόνο) κοινωνία της Ξάνθης συγκλονίστηκε από την απίστευτη βαρβαρότητα του εγκλήματος. Ο δράστης την χτύπησε, την βίασε και την έκαψε ζωντανή!

Ήταν μία εποχή που ο όρος «γυναικοκτονία» δε χρησιμοποιούνταν και η πλειοψηφία του κόσμου πίστευε ότι πρόκειται για ένα μεμονωμένο περιστατικό χωρίς περαιτέρω κοινωνικές προεκτάσεις.

Η περίπτωση της Εβρίτισσας φοιτήτριας, Ελένης Τοπαλούδη από την άλλη είχε διαφορετική αντιμετώπιση.

Συνέχεια στην 10η σελ...

της Μαρίνας Κονδύλη

2 πράγματα

Σελ. 7

Γιορτές στο σπίτι φέτος για το 53% των Ελλήνων

Σελ. 8

Η πολυποίκιλη παρουσία της Τουρκίας στα Βαλκάνια

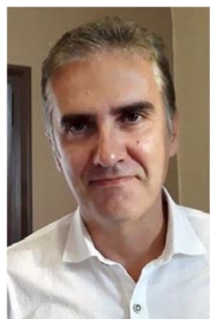

◢ του Θεοφάνη Μαλκίδη

Οι συγκλονιστικές και μεγάλες πολιτικές, οικονομικές και κοινωνικές αλλαγές στις χώρες της Χερσονήσου του Αίμου, στις αρχές της δεκαετίας του 1990, δημιούργησαν νέες συνθήκες τις οποίες έσπευσε να επωφεληθεί η Τουρκία.

Στην πρώτη περίοδο που ακολούθησε την πτώση των καθεστώτων στην περιοχή, δημιουργήθηκε από την τουρκική πολιτική ένα πλαίσιο επανασύνδεσης **με αυτό που ονομάζει οθωμανικό ιστορικό παρελθόν, «Γαλάζια Πατρίδα», «Στρατηγικό Βάθος», «Σύνορα της Καρδιάς μας», με τους μουσουλμανικούς-τουρκικούς πληθυσμούς και τις ομόθρησκες κοινότητες.**

Συνδυασμένη δηλαδή η πάντα παρούσα κεμαλική διάσταση, το Ισλάμ και την Οθωμανική κληρονομιά, ο εθνικισμός και η κάθε είδους παρέμβαση.

Στην Αλβανία δόθηκαν ενισχύσεις για την επιστροφή του πληθυσμού προς το Ισλάμ, με την επισκευή, ανακατασκευή χώρων λατρείας που υπενθύμιζαν την οθωμανική κληρονομιά.

Ταυτόχρονα με τουρκική παρότρυνση η χώρα έγινε μέλος της Ισλαμικής Διάσκεψης, ενώ υλοποιήθηκαν προγράμματα στρατιωτικής, οικονομικής και άλλων μορφών συνεργασίας.

Στην πρώην Γιουγκοσλαβία -με εξαίρεση τις δημοκρατίες όπου ο χριστιανικός

Συνέχεια στην 4η σελ...

Ένα μνημείο για την ταυτότητα της Αλεξανδρούπολης

Ο Παύλος Μιχαηλίδης επαναφέρει την πρόταση για τον έφιππο ανδριάντα του Βασιλέως Αλεξάνδρου Α', ως σύμβολο ιστορικής μνήμης

Σελ. 6

Αλεξανδρούπολη: Η «μητρόπολη» του ελληνικού υγρού στίβου

Έρχεται το προκριματικό τουρνουά υδατοσφαίρισης του World Cup Ανδρών, τον Απρίλιο του 2026 - Με επιτυχία οι αγώνες του ΝΟΑ «Άγιος Νικόλαος»

Σελ. 11