ΕΛΕΥΘΕΡΗ ΘΡΑΚΗ

Η ΑΝΕΞΑΡΤΗΤΗ ΗΜΕΡΗΣΙΑ ΕΦΗΜΕΡΙΔΑ ΤΗΣ ΘΡΑΚΗΣ

81 ΧΡΟΝΙΑ ΕΛΕΥΘΕΡΗ ΘΡΑΚΗ

ΑΛΕΞΑΝΔΡΟΥΠΟΛΗ | Έτος 82ο | Αριθμός Φύλλου 18.174 | ΤΡΙΤΗ 13 ΟΚΤΩΒΡΙΟΥ 2026 | Τιμή Φύλλου: € 0,90

Ο Φάρος έγινε... φακός!

Από δυνατός και επιβλητικός, το σήμα-κατατεθέν της Αλεξανδρούπολης έχει μετατραπεί πλέον σε θλιβερό και σκοτεινό σημείο – Πολλά τα παράπονα των δημοτών

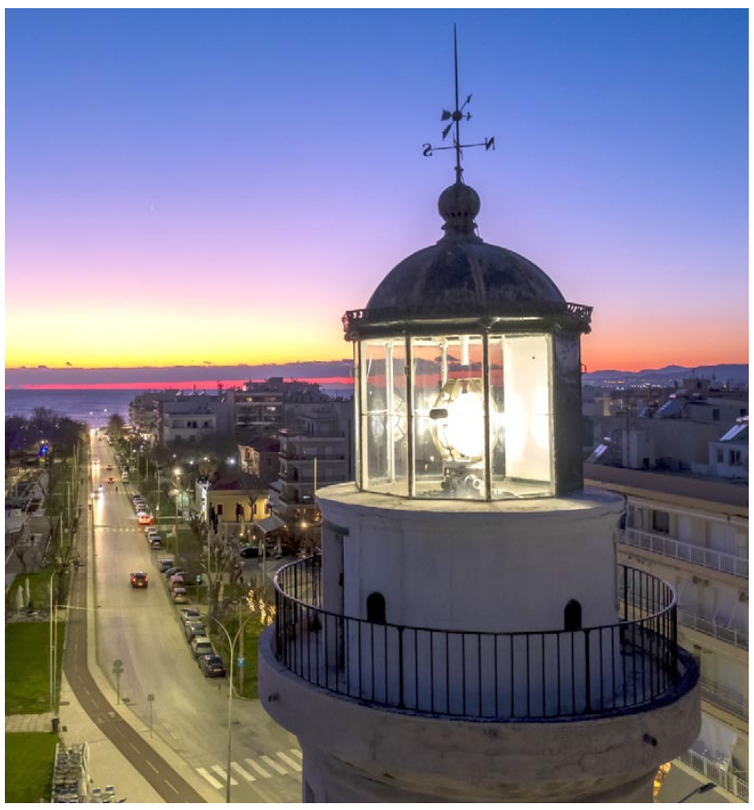

«Πόσο κοστίζει πια να ξαναμπεί και να φωτίζει η λυχνία που υπήρχε κάποτε;»: αυτή είναι η **μόνιμη επωδός των κατοίκων της Αλεξανδρούπολης**, βλέποντας τα βράδια το σύμβολο της πόλης, τον Φάρο, να είναι βυθισμένος μες στα σκοτάδια.

Όχι επειδή δεν έχει φως να φέγγει. Αλλά επειδή **αυτό το φως είναι σαν… φακός**! Φέγγει στιγμιαία και μετά χάνεται. **Καμία σχέση δηλαδή, με την παλιά αρχοντική λυχνία που έφεγγε με 3 σούπερ-δέσμες φωτός όλη τη νύχτα.**

Αφορμή για το σημερινό κείμενο στάθηκε η ανάρτηση του **γνωστού συμπολίτη μας, Μόσχου Κοπούκη,** ο οποίος ανέφερε στα μέσα κοινωνικής δικτύωσης τα εξής: «Αυτό το Συντριβάνι κάποτε είχε φώτα (και τώρα βασικά υπάρχουν, απλά δεν ανάβουν…) και **αυτός ο φάρος είχε κανονική δέσμη που γυρνούσε και όχι ένα λαμπάκι που αναβοσβήνει…** Γιατί αντί να τα διορθώνουν τα πράγματα, απλά τα "μπαλώνουν" άραγε;».

Την ανάρτηση συνόδευε μια φωτογραφία με τον Φάρο να είναι σβηστός και μαραμένος και μια καταχνιά και μιζέρια να απλώνεται τριγύρω…

Υπενθυμίζουμε πως ο **Φάρος της Αλεξανδρούπολης παρέμεινε σβηστός τον Μάρτιο του 2026** για αρκετές ημέρες **λόγω μιας σοβαρής ηλεκτρολογικής βλάβης**, γεγονός που προκάλεσε την πλήρη συσκότιση του ιστορικού μνημείου.

Για το περιστατικό αυτό είχε ενημερωθεί τότε άμεσα η **Υπηρεσία Φανών και Φάρων του Πολεμικού Ναυτικού** (που είναι η καθ' ύλην αρμόδια για τη λειτουργία του) σε συνεργασία με τον Δήμο Αλεξανδρούπολης, προκειμένου να αποκατασταθεί **η βλάβη στον εσωτερικό πίνακα και τις καλωδιώσεις.**

Συνέχεια στην 7η σελ...

Βίλα Πατσούκα: Στο Υπουργείο Πολιτισμού ο φάκελος για τον χαρακτηρισμό ως νεώτερο μνημείο

Τι δήλωσε στην «ΕΛΕΥΘΕΡΗ ΘΡΑΚΗ» η εκπρόσωπος των Φίλων Γαλλικού Σταθμού Αλεξ/πολης, Κατερίνα Κάλτσου

Ρεπορτάζ σελ. 6

Ο Ακατονόμαστος: Τσαρλατανισμός!

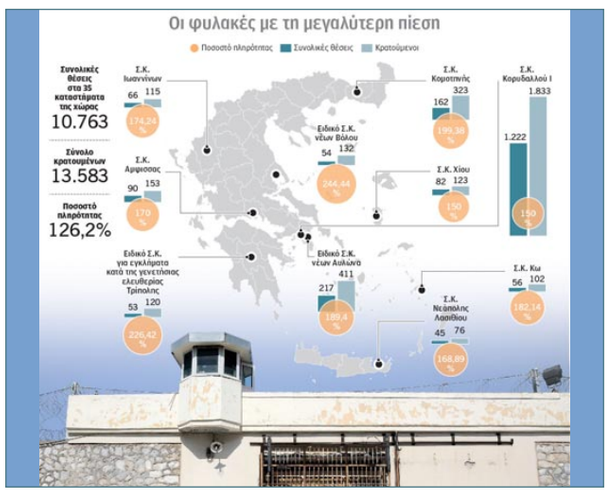

◢ **Επιμέλεια: Δημοσθένης Π. Δούκας**

Φυλακές Κομοτηνής: Ασφυκτική και προβληματική η κατάσταση

Ασφυκτική είναι τους τελευταίους μήνες η κατάσταση στα σωφρονιστικά καταστήματα της χώρας, με τον αριθμό των **εγκλείστων** να ξεπερνάει για πρώτη φορά τις 14.000 και την εμφάνιση σειράς από ιδιαίτερα ανησυχητικά περιστατικά.

Στις αρχές του 2026 οι έγκλειστοι ανέρχονταν σε 13.583 και σήμερα ξεπερνούν τους 14.000, την ώρα που η δυναμικότητα των σωφρονιστικών καταστημάτων δεν υπερβαίνει τις 10.763 θέσεις.

Η σύγκριση με το 2016, όταν ο συνολικός αριθμός των κρατουμένων ήταν 9.611, αποκαλύπτει το μέγεθος της επιβάρυνσης, καθώς μέσα σε μία δεκαετία ο πληθυσμός των φυλακών έχει αυξηθεί σχεδόν κατά ένα τρίτο, χωρίς αντίστοιχη επέκταση των υποδομών ή ουσιαστικές πολιτικές αποσυμφόρησης. Το αποτέλεσμα είναι ένα σύστημα που λειτουργεί διαρκώς στο «κόκκινο», με άμεσες επιπτώσεις όχι μόνο στα **δικαιώματα των κρατουμένων**, αλλά και στη **δημόσια υγεία και στην ασφάλεια**.

Από επίσημα στατιστικά στοιχεία που βρίσκονται ανηρτημένα στην ιστοσελίδα της γενικής γραμματείας προκύπτει ότι στις αρχές Σεπτεμβρίου οι κρατούμενοι ανέρχονταν σε **14.055 με τη χωρητικότητα των φυλακών να είναι 10.763**. Στη μεγαλύτερη φυλακή της χώρας, αυτήν του **Κορυδαλλού**, χωρητικότητας 1.222 κρατουμένων, βρίσκονται σήμερα 1.825 έγκλειστοι.

Συνέχεια στην 3η σελ...

της Μαρίνας Κονδύλη

Ο θάνατος του Βασιλιά Αλέξανδρου

Σελ. 7

Σελ. 11

Νίκος Αρβανίτης: «Ευθεία βολή κατά της ίδιας της ελευθεροτυπίας»

Προσωπικό μήνυμα του δημοσιογράφου για τον συστηματικό διωγμό και τη δίκη της 19ης Οκτωβρίου 2026

Φίλες και φίλοι, συνάδελφοι,

Όλα ξεκίνησαν στις 12 Ιουλίου 2022, όταν 17 εγκάθετοι του Τουρκικού Προξενείου Κομοτηνής δημοσίευσαν μια κοινή, ενορχηστρωμένη επιστολή-καταγγελία με αποκλειστικό σκοπό την ηθική και επαγγελματική μου εξόντωση.

Σε εκείνο το κείμενο, οι υπογράφοντες με παρουσίαζαν ψευδώς ως «κατευθυνόμενο από σκοτεινούς κύκλους», με κατηγορούσαν για «δολοφονία υπόληψης» και «νοοτροπία Χούντας» που πλήττει την ενότητα της περιοχής, ενώ έφταναν στο σημείο να καλούν ανοιχτά τις εισαγγελικές αρχές να παρέμβουν για να με φιμώσουν.

Συνέχεια στην 4η σελ...

Απαγόρευση των social media στους κάτω των 15: Τι προβλέπει το νομοσχέδιο

Επαλήθευση ηλικίας μέσω Gov.gr Wallet και Kids Wallet και εφαρμογή από 1/1/2027 - Σύμφωνα με τον Άδωνι Γεωργιάδη, περισσότεροι από τους μισούς μαθητές Γυμνασίου ξεκίνησαν να χρησιμοποιούν social media σε ηλικία 10-12 ετών

Σελ. 5

Αλεξ/πολη: Στη Δικαιοσύνη οι εμπλεκόμενοι στην υπόθεση αρχαιοκαπηλίας

Προφυλακίστηκε ο πρώτος κατηγορούμενος- Λαθρανασκαφές σε Κίρκη, Άβαντα και Αγίους Θεοδώρους

Σελ. 3